STROJÁRNIK

časopis SOŠt v Námestove

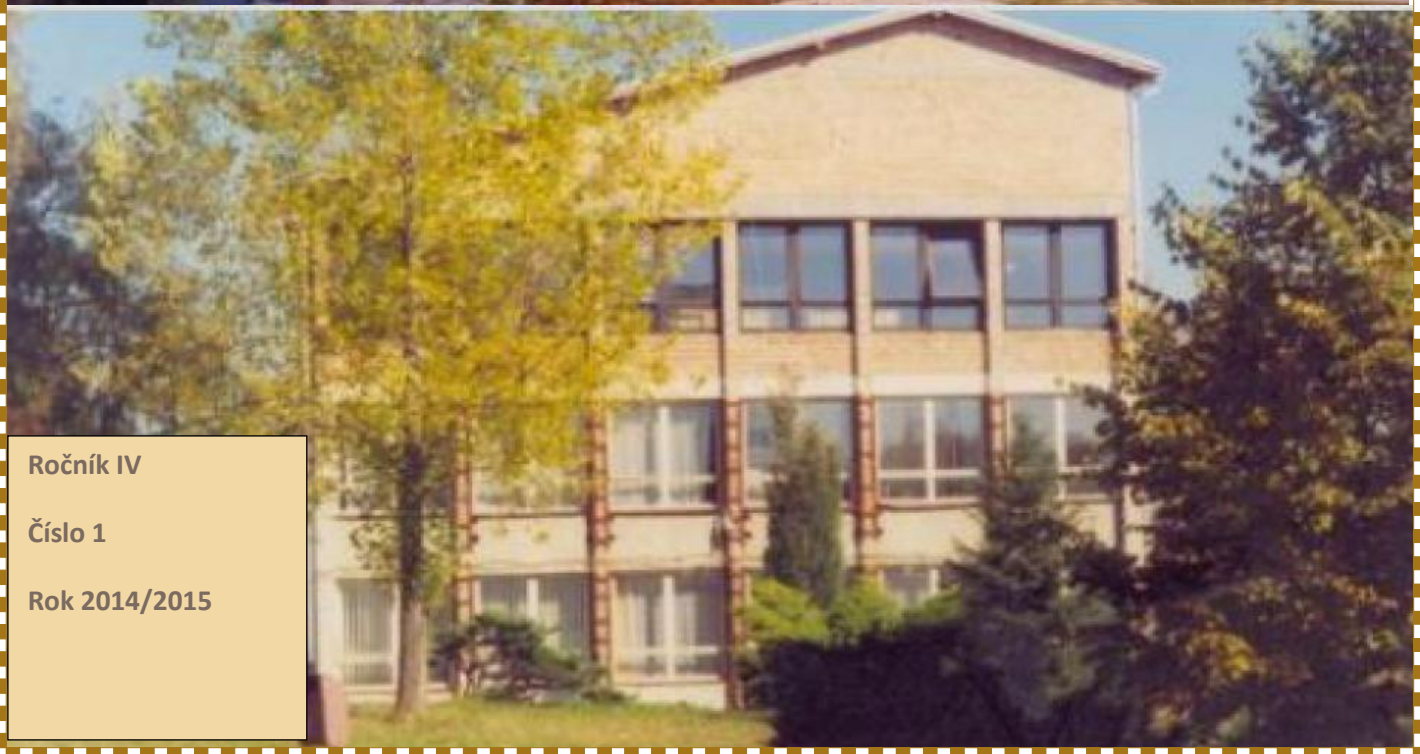

Ročník IV

Číslo 1

Rok 2014/2015

Slávnostný príhovor

Jún a september sú zvláštne mesiace. Oba v nás vzbudzujú toľko zmiešaných emócií. Na jednej strane nás ten prvý teší, pretože je to posledný mesiac ťažkej driny, zachraňovania známok a „výplaty“, a rovnako sme šťastní, pretože vieme, že je POSLEDNÝ, že potom príde už iba leto a pohoda. September, to je pre žiakov protipól, pretože končí čas oddychu a leňošenia.

Každý školský rok, nás opúšťajú naši štvrtáci, a preto im chceme popriať veľa šťastia do života. Na ich miesto prichádzajú tohtoroční štvrtáci, ktorým rovnako držíme palce pri maturite.

ŠTVRTÁCI, čaká vás veľa nových dvier. Želáme Vám, milí štvrtáci, aby každé, do ktorých vstúpite, boli tie pravé. Ak by ste si náhodou vybrali nesprávne a nevládali sa nadýchnuť, obzrite sa späť. Rozpleťte zopár ošúchaných spomienok zo školských lavíc. Nechajte sa nimi viesť, vždy tu budú pre vás, keď zablúdite.

Na záver len veta, ktorú ste v uplynulých dňoch počuli určite veľa ráz: „Blíži sa maturita.“ Prajeme vám, aby ste zúročili všetky získané vedomosti, mali šťastnú ruku pri ťahaní otázok a zhovievavú komisiu.

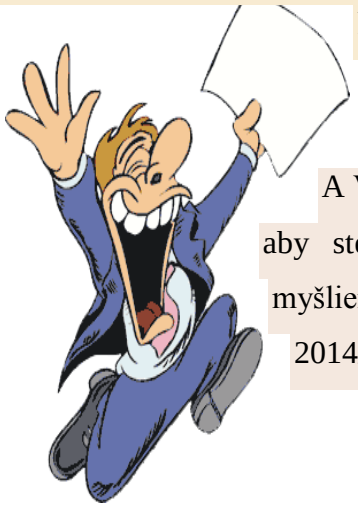

A Vám, milí študenti školy chceme popriať, aby ste si po tých dlhých dvojmesačných prázdninách „zahnali“ myšlienky na oddych a nabrali nové sily na nový školský rok 2014/2015.

Úvod

1. Kapitola...

Zaujímavé udalosti na našej škole

2. Kapitola...

Naše spisovateľské práce

3. Kapitola...

Vedeli ste, že???

4. Kapitola...

Zábava

5 .Kapitola...

Tajnička

I.

Zaujímavé udalosti na našej škole

Vianočná akadémia

V minulom čísle sme Vám (zabudli) priniesť informácie o našej školskej predvianočnej akcii, a preto sme sa rozhodli, že v tomto čísle Vám poskytneme aspoň zopár fotiek.

Bolo to skvelé podujatie, na ktorom sme sa veľmi zabávali. Kto nebol, neprišiel alebo utiekol, môže len ľutovať! Mali sme možnosť vidieť, aké šťastie mala Nástenka, aké Marfuša. Tiež sme mohli vidieť aký šikovný môže byť taký obyčajný tuleň, a pritom sme nemuseli chodiť do zoo. Ale najviac zo všetkého sa nám páčilo Tieňové divadlo v podaní štvrtákov.

Na tomto mieste sa chceme poďakovať pani Danke a Dušanovi z Centra voľného času pri SOŠt v Námestove, ktorí spolu so štvrtákmi a žiakmi celé toto „spískali“.

Slovenský Červený kríž (SČK) má za sebou ďalší úspešný ročník Valentínskej kvapky krvi. Krv počas kampane prišlo darovať vyše 28-tisíc Slovákov. **Pre niekoho si ten pravý-** heslo tohtoročnej kampane sa neprihovára len zaľúbencom. Chce všetkým pripomenúť, že každé rozhodnutie človeka darovať krv zachraňuje niekomu život a práve tá tvoja môže byť tou pravou v rozhodujúcom momente pre odkázaného.

Celoslovenská kampaň je zameraná na oslovovanie darcov krvi hlavne z radov mladých ľudí, no oslovuje aj pravidelných darcov krvi. Jej cieľom je šíriť myšlienku darcovstva krvi, najmä výchovou k darcovstvu krvi.

Kampaň tentoraz pod heslom **Pre niekoho si ten pravý znovu** potvrdila, že na Slovensku je veľká skupina ľudí, ktorí darovanie najvzácnejšej tekutiny považujú za ich prirodzený prejav ľudskosti a spolupatričnosti. Počas päťtýždňovej kampane prišlo krv darovať vyše 28-tisíc ľudí, z nich nakoniec krv darovalo 26 425, z toho bolo 5 285 prvodarcov.

Valentínskej kvapky krvi, ktorá sa uskutočnila 5. 3. 2014 na Strednej odbornej škole technickej v Námestove sa zúčastnilo spolu 52 darcov, z ktorých krv odobrali 48 účastníkom a prvodarcov bolo 16.

SOŠt Námestovo úspešná na súťaži v armwrestlingu stredných škôl v Tvrdošíne

Dňa 7. 3. 2014 sa v SPŠ Tvrdošín uskutočnil už druhý ročník súťaže stredných škôl o najsilnejšieho Oravčana v pretláčaní rukou.

Najlepšie našu školu reprezentoval Jakub Sunega, ktorý zvíťazil v kategórii do 85kg na ľavú ruku, a v pretláčaní na pravú ruku sa umiestnil tiež na krásnom druhom mieste. Ďakujeme aj ďalším našim súťažiacim, ako napríklad Ján Parišek, za umiestnenie na 5. až 8. mieste. Prajeme veľa úspechov aj do budúceho ročníka súťaže.

Dom hore nohami

Drobnosť, ale zároveň dobrý nápad, ktorý Zakopanému pridáva niečo na originálnosti. Všetko tu stojí „na hlave“ a gravitácia získava úplne nový rozmer. Zvonku sa nám môže zdať, akoby ho nejaký obor vytrhol zo zeme a len tak obrátil na komín. Naopak je postavený nielen dom. Ilúziu dotvárajú dokonca aj obrázky pribité na stenách opačne a nábytok pripevnený na strope. Toto atypické riešenie stavby mohli na vlastné oči vidieť aj žiaci SOŠ technickej. Tí, čo sa zúčastnili na exkurzii v Zakopanom, si mohli prezrieť aj jedinečnú architektúru tohto mesta a jeho ďalšie atrakcie. Exkurziu do Zakopaného zorganizovalo CVČ pri SOŠt, v rámci programu Cesty za poznaním.

Veľkonočná tvorivá dielňa

V utorok, 15. 4. 2014 zorganizovalo CVČ pri Strednej odbornej škole technickej v Námestove Veľkonočnú tvorivú dielňu, ktorá prebiehala v priestore školskej knižnice. Žiaci, ktorí sa zapojili nám svojou tvorbou priblížili tradície Veľkej noci na Orave.

Ako prvé nás pri vstupe do miestnosti zaujal rezký zvuk ľudových piesní, šíriacich sa z harmoniky a bez povšimnutia neostali ani nádherné oravské kroje, ktoré prezentovali sami aktéri.

V úvode nás žiačky bývalej II. C oboznámili s tradíciami a veľkonočnou kultúrou na Orave. Jedným z najstarších a najkrajších

veľkonočných zvykov je zdobenie kraslíc. Vajíčko bolo symbolom slnka, svetla, tepla, plodnosti a lásky. Na Slovensku sa dodnes zachovalo niekoľko spôsobov zdobenia. Dievčatá predviedli techniku zdobenia voskom, háčkovaním a tiež jednu z najmladších techník– oblepovanie. Všetci účastníci mali možnosť vyskúšať si zdobenie a zistiť, že pri takejto kreatívnej práci sú potrebné nielen šikovné ruky, ale aj poriadna dávka fantázie a trpezlivosti.

Ďalšou neodmysliteľnou súčasťou sviatkov jari je okrem zdobenia vajíčok pletenie korbáčov. O ukážku rôznych spôsobov pletenia korbáčov sa postarali žiaci zo IV. B, pod ktorých rukami sa i z nepoddajných prútov stali nápadité umelecké diela.

Beseda s pracovníčkami z firmy Johnson Controls Inc.

V pondelok, 7. 4. 2014, navštívili našich žiakov pracovníčky z firmy Johnson Controls v Námestove. Počas krátkej prednášky ponúkli žiakom možnosť praxovať v treťom ročníku v ich spoločnosti. Detailne im vysvetlili pracovné podmienky a informovali ich o možnosti pracovať vo firme aj po skončení školy. Zaujímavé pre žiakov boli najmä finančné ohodnotenie ich práce a náplň práce. Rozprúdili sa živá diskusia, po ktorej žiaci dostali prihlášky, letáky s informáciami a pár suvenírov.

Stavebný veľtrh

Stavebný veľtrh Brno 2014

Na výstavisku v Brne sa každoročne koncom apríla koná veľká prehliadka stavebných technológií. Súčasťou IBF 2014 je taktiež nábytkársky veľtrh *Mobitex*, veľtrh *Drevo a stavby,* a *ENVIBRNO*, zameraný na ochranu a obnovu životného prostredia.

V rámci programu CVČ pri SOŠt „Cesty za poznaním“ mali žiaci stavebných odborov možnosť si po prvýkrát pozrieť tento stavebný veľtrh. Veľtrh IBF pokrýva prakticky všetky oblasti stavebníctva od realizácie stavieb, cez stavebné materiály, výrobky, stavebné technológie, stavebné stroje, až po technické zariadenia budov. Aj tento rok kládli vystavovatelia veľký dôraz na materiály a technológie, ktoré sa týkajú znižovania energetickej náročnosti domov. Z hlavných výrobcov a dodávateľov stavebných materiálov nechýbali na IBF 2014 expozície spoločností Wienerberger, Heluz, prezentovala sa samozrejme aj spoločnosť Ytong. Na akcii *Drevo a stavby Brno* si mohli naši žiaci pozrieť technológie najrôznejších dodávateľov drevostavieb. Aj napriek náročnej ceste na výstavisko do Brna sa naši žiaci už teraz tešia na budúcoročný veľtrh. Na tomto výstavisku ich tiež zaujala moderná technika.

Stavanie mája

Posledný aprílový deň už tradične patrí stavaniu májov. Naši žiaci nás presvedčili o tom, že táto milá tradícia v očiach mládeže ešte neupadla do zabudnutia. Ozdobený vrcholec stromčeka sa vztýčil aj pred budovou Strednej odbornej školy technickej v Námestove, ktorej žiaci v spolupráci s CVČ pripravili pestrý kultúrny program plný zvykov a tradícií. Najskôr vyzdobili voz, zapriahli koňa a za spevu veselých ľudových piesní sa vybrali ulicami Námestova potešiť oči a uši okoloidúcich. Za bránami našej školy vítali celý sprievod, dievčatá v krojoch, ktorých šikovné ruky vyzdobili stuhami vetvičky.

Keď sa májka už „vypínala“ nad školskou bránou, úsmevy na tvárach žiakov aj učiteľov nás presvedčili o tom, že takáto ľudová tradícia určite patrí aj na pôdu školy.

Nechýbalo samozrejme chutné občerstvenie v podobe šišiek, koláčov, či voňavých buchiet, ktoré

Prezentácia firmy Alca PLAST

Dňa 06. 05. 2014 sa už po druhýkrát v našej škole na úseku praktického vyučovania uskutočnila prezentácia firmy Alca PLAST, ktorej sa zúčastnili žiaci učebného odboru inštalatér s majstrami OV Mgr. Zdenom Krišom a p. Petrom Berešíkom.

V rámci tejto prezentácie absolvovali žiaci školenie na montáž výrobkov tejto firmy, ktoré pozostávalo z teoretickej a praktickej časti. Teoretickú časť tvorilo školenie a záverečný test zo získaných vedomostí. V praktickej časti žiaci pracovali s konkrétnymi výrobkami firmy Alca PLAST.

Koncoročný výlet do soľnej bane Wieliczka

19. 06. 2014 sa uskutočnil koncoročný výlet do soľnej bane Wieliczka, ktorá sa nachádza na juhu Poľska, len pár kilometrov od mesta Krakov. Baňa patrí medzi najstaršie na svete. Je hlboká 327 m, dlhá približne 300 km a má deväť podlaží.

Tak ako je toto miesto jedinečné, tak jedinečných máme i my na našej škole žiakov, ktorí dosiahli vynikajúce študijné výsledky, úspešne reprezentovali školu a aktívne sa zapájali do rôznych aktivít. Za námahu a úsilie, ktoré vynaložili v tomto školskom roku im bol odmenou práve výlet do soľnej bane.

Žiaci SOŠt na vlastné oči uvideli slané podzemné jazierka, ťažobné komory, banské stroje, stáročné drevené konštrukcie, či nádhernú kaplnku sv. Kingy, ktorá sa nachádza 101 m pod zemou.

Exkurzia v Nitre

Jeden slnečný utorok sa úsek praktického vyučovania rozhodol zorganizovať exkurziu na 21. medzinárodný strojársky veľtrh v Nitre. Exkurzie sa zúčastnili žiaci 1., 2. a 3. ročníka profesie mechanik nastavovač s majstrami OV Bc. Rudolfom Rusinom a Františkom Slovíkom a triednymi učiteľmi Ing. Michalom Berešíkom a Ing. Patrikom Staníkom.

Na veľtrhu boli zastúpené strojárske firmy najmä zo Slovenska a Čiech, ale aj iných štátov EÚ, ktoré pôsobia na našom území. Žiaci sa zoznámili s novými technológiami, spôsobmi a metódami opracovania materiálu v strojárskej výrobe, s novými druhmi materiálov.

Prezentovali sa aj firmy zamerané na výrobu samotných obrábacích strojov, obrábacích centier a iných zariadení, ktoré sa využívajú v strojárskej výrobe. Zastúpené boli aj slovenské vysoké školy technického zamerania.

II. Naše spisovateľské práce

Prečo mám rád Slovensko

Som veľmi hrdý na to, že máme jeden z najkrajších jazykov na svete. Slovenčina má mnoho nárečí, ktoré sú krásne a typické pre jednotlivé oblasti našej vlasti, v ktorých žijú mierumilovní a pohostinní ľudia. Slovensko, to je aj moja rodina, kamaráti a ľudia, na ktorých som hrdý, a bez ktorých by som nemohol byť šťastný. Viem, že je tu aj mnoho zla a kriminality. Alkohol a drogy robia celej krajine zlé meno, no na druhej strane sú tu aj pozitívne veci, ktoré vždy vynahradia to zlé a zabudne sa na to. Mnoho ľudí robí všetko tak, aby bolo Slovensko ešte krajšie ako je teraz. Slovensko si to zaslúži, pretože tu bijú dobre srdcia. Ľudia robia Slovensko krajším tým, že žijú v mieri, a tak vyjadrujú svoje pocity a radosť zo života.

Pod slovom Slovensko sa však skrýva aj bohatá história bojov za slovenčinu, česť či slobodu. Mnohí vtedy položili nejeden život za nás, aby sme sa mali v budúcnosti lepšie.
Aj táto preliata krv a hroby predkov nám pripomínajú, aby sme sa nikdy nevzdali svojej vlasti a ostali hrdí na tých, ktorí bojovali v minulosti za našu vlasť.

Slovensko nie je svojou rozlohou až také veľké ako iné štáty, ale je veľké svojou srdečnosťou a láskavosťou. Máme tu nádherné prírodné krasy ako sú napríklad Vysoké Tatry, ktoré patria medzi najmenšie, ale najkrajšie veľhory v Európe.
Spomínajú sa aj v našej hymne, kde bojovali Slováci za náš národ. Je tu aj množstvo jaskýň, ktoré v lete lákajú nejedného turistu. Najkrajšia jaskyňa je Dobšinská jaskyňa. Množstvo riek, hradov a pohorí vytvoril človek či sama príroda. Prírodné krásy nám závidia aj mnohí cudzinci. Žije ich tu mnoho. Prisťahovali sa tu pre radosť zo života. Na Slovensku tečie veľa riek, ktoré vytvárajú ľubozvučnú pieseň. Najdlhšia je Váh a najznámejšia je Dunaj. Žije v nich mnoho živočíchov, rýb a baktérií. Hlavou Slovenska je Bratislava. Je sídlom mnohých inštitúcií a škôl. Je tiež sídlom prezidenta.

Sídli tu nádherná kultúrna pamiatka. Je to Bratislavský hrad. Znakom Slovenska je dvojkríž , ktorý znamená kresťanský symbol Cyrila a Metoda. Vlajka sa skladá z troch farieb: modrá, červená a biela, a vľavo sa nachádza štátny znak.

Medzi ľudové zachovalé stavby patria obydlia v Zuberci, Vlkolínci a v Čičmanoch s bohatými zvykmi a tradíciami. Typickým slovenským jedlom sú bryndzové halušky. Slovenským inštitútom je Matica slovenská, ktorá sídli v Martine. Keby sme ju nemali, boli by sme bez vlastnej kultúry a identity. Je tu zobrazená aj história Slovenska.

Som hrdý na naše Slovensko. Hoci je to malá krajina, je bohatá na mnohé významné osobnosti či už v oblasti kultúry, prírodných vied alebo športu. My sme národ usilovný, pracovitý , dobrosrdečný a spevavý. Už Ľudovít Štúr vo svojom diele O národných piesňach a povestiach plemien slovanských nádherne opísal Slovanov. Pre tieto vlastnosti a hodnoty mám rád Slovensko, náš národ.

Slovensko je mojou vlasťou. Neviem, kde v budúcnosti zakotvím ale teraz viem, že sa tu vždy rád vrátim, a preto mám rád Slovensko.

Maroš L.

Naši bažanti mali na hodine slovenského jazyka písať list svojmu kamarátovi o našej škole, ako sa im tu páči, ale tiež čo by tu zmenili, a pod.

Ahoj Rado!

Najskôr sa Ti chcem ospravedlniť, že som sa Ti dlho neozýval. Ako sa máš? Máš niečo nové? Ja mám za ten čas veľa noviniek.

Začal som navštevovať Strednú odbornú školu technickú v Námestove, odbor mechanik nastavovač, aj keď som sa najprv nevedel rozhodnúť medzi dvoma maturitnými odbormi ako je mechanik nastavovač a operátor stavebnej výroby, nakoniec po dlhom uvažovaní a rozhovore s rodičmi som usúdil, že to bude to, čo ma baví. Už aj čo mi rozprával otec, ktorý študoval tento odbor, je pre mňa dosť podstatná vec.

Škola z vonku síce nevyzerá najlepšie, ale vybavením je to na dobrej úrovni. Máme tam klubovňu, ktorá je často plná, telocvičňa je dosť malá ale dá sa v nej zahrať futbal a iné športy. Areál školy je dosť veľký. Nachádza sa tu asfaltové ihrisko, ktoré využijeme hádam v lete.

V škole je celkom dobre. Mám nových kamarátov, s ktorými si rozumiem. Zažívame tu kopec zábavy. Na škole sa mi páči aj to, že mávame odborný výcvik, kedy chodím do dielne a vyrábame nejaké výrobky. Ale vždy si hovorím: „ Keď to zvládli iní, zvládnem to aj ja.“
Blíži sa vysvedčenie, ktoré ma trochu mrzí hlavne zo slovenského jazyka a občianskej výchovy ale budem sa snažiť si to vylepšiť na budúci rok.

Napíš mi ako sa darí Tebe v škole a čo máš nové?
S pozdravom
Tvoj kamarát.

III.

Vedeli ste???

- Najkratšia vojna sa odohrala v roku 1896. Zanzibar sa vzdal Británii po 38 minútach.

- Matka Adolfa Hitlera vážne uvažovala o potrate, ale jej doktor jej to vyhovoril.

- Slovenčina je úradným jazykom aj vo Vojvodine (územie na severe Srbska).

- Najdlhší film, *Liečba Nespavosti* (1987), trvá 87 hodín.

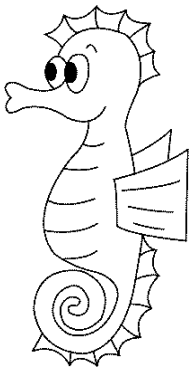

- Samček koníka morského privádza na svet mláďatá, nie samička.

- Najznámejšie slovo na planéte je OK, druhé je Coca-Cola.

- Počas druhej svetovej vojny trénovali Američania netopiere na zhadzovanie bômb.

- Eskimáci používajú chladničku na to, aby im nezamrzli potraviny.

- Priemerný slon vyprodukuje za deň priemerne 25 kg exkrementov.

- Vlajka Líbie ako jediná na svete pozostáva z jednej farby (zelenej).

- Na výrobu 500 mililitrov medu musia včely obletieť cca 5 miliónov kvetín.

- Oko pštrosa je väčšie ako jeho mozog.

- U nás sa pred II. svetovou vojnou jazdilo vľavo.

- Žiaci základných škôl v Nórsku nedostávajú známky.

- Názov populárnej čokolády Milka je vlastne skratka. Tvorcovia názvu vtipne spojili dve nemecké slová - Milch (mlieko) a Kakao (kakao) - tak vzniklo slovo Milka.

- Keď sa pokúsite mať pri kýchnutí otvorené oči, môže vám ich vytlačiť z hlavy.

- Golfová loptička má 360 bodiek.

- V roku 1995 sa potopila japonská loď, z dôvodu že na ňu z výšky 30000 stôp padla žijúca krava, ktorá omylom vypadla z ruského nákladného lietadla.

- Jediné jedlo ktoré šváby nezjedia je uhorka.

- Najdlhší záchvat štikútania trval podľa Guinessovej knihy rekordov 68 rokov.

- Na svete je 23 % škôd na kopírkach spôsobených tým, že ľudia na nich sedia a snažia sa okopírovať vlastné pozadie.

- Zapaľovač bol vynájdený predtým ako boli vynájdené zápalky.

- Ak by bola Barbie skutočná žena, jej miery by boli 39-23-33 a bola by vysoká 215 cm.

- Ženy žmurkajú 2x viac ako muži.

- V Číne spotrebujú ročne 45 miliárd drevených paličiek na jedenie. Musia kvôli tomu vyrúbať 25 miliónov stromov.

- Grécka hymna má 158 sloh, slovenská iba 4.

- Vo Švajčiarsku je trestné, keď hlasno zavriete dvere od auta.

- Leňochod chodí rýchlosťou 3 cm za minútu. Ak sa ponáhľa.

- Delfíny spia s jedným okom otvoreným.

- Americkí rodičia strávia komunikáciou so svojimi deťmi denne v priemere 3 minúty.

- Prvým výrobkom s čiarovým kódom bola žuvačka Wrigley's.

- Pred rokom 1800 sa topánky nevyrábali špeciálne na ľavú a pravú nohu, boli rovnaké.

- Na Aljaške je dovolené zastreliť medveďa. Je tam však kriminálnym zločinom, keď zobudíte medveďa fotografovaním.

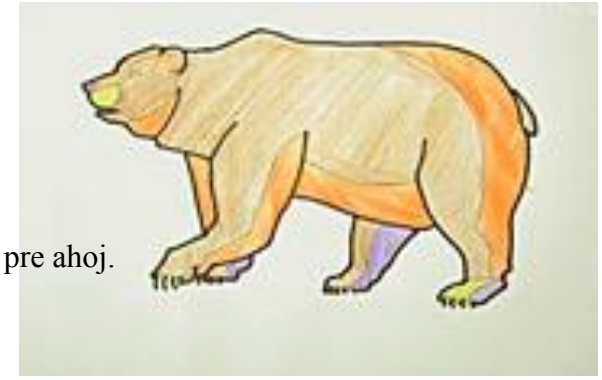

- Najkratšia rieka na svete, Roe River (USA),

má len 60 metrov.

- Žirafy si dokážu čistiť uši vlastným jazykom.

- Eskimáci majú stovky slov pre ľad, ale ani jedno pre ahoj.

IV.

Zábava...

Kto zaviedol v slovenčine "Y"? Hatatitla (Hatala)

Krmivé vtáky sú také, ktoré matka kŕmi materským mliekom.

Pohyb stavovcom umožňuje sliz.

Vymenuj párové plutvy rýb – prsia.

Poranenia svalov môžu byť: natiahnutý sval, pretiahnutý sval, ...

Horné dýchacie cesty: nos a nosovod.

Človek má šijací sval.

Perličky

Moja mama ma naučila BYŤ OHYBNÝ: „Pozri sa na tú špinu, čo máš na chrbte!"

Moja mama ma naučila BYŤ VYTRVALÝ: „Neodídeš odtiaľto, pokiaľ nezješ všetok špenát!"

Moja mama mi vysvetlila POČASIE: „Tvoja izba vyzerá, ako keby tu pred chvíľou bolo tornádo!"

Moja mama mi vysvetlila ŽIVOTNÝ CYKLUS: „Priviedla som ťa na tento svet a môžem ťa z neho zas rýchlo dostať!"

Moja mama ma naučila BYŤ VĎAČNÝ: „Na svete sú milióny nešťastných detí, ktoré nemajú takých dobrých rodičov ako ty!"

Moja mama ma naučila OCENIŤ DOBRE VYKONANÚ PRÁCU: „Ak sa chcete navzájom pozabíjať, urobte to láskavo na dvore, práve som vyriadila!“

Moja mama ma naučila NÁBOŽENSTVO: „Modli sa, aby to z toho koberca zišlo dole."

Idú dvaja vojaci po lese
a jeden z nich šlapne na mínu. Jeden skončí s menšími odreninami,
druhému natrhne ústa.
A vojak s odreninami vyčíta druhému:
- Čo sa smejes ty pako, však sme sa mohli zabiť!

Na našej škole, ako každý rok je veľmi veľa krúžkov. Tento rok na škole vznikol nový krúžok pod vedením pána učiteľa Feju. Krúžok ma názov „foto-krúžok“ a skoro na každej akcii nás členovia krúžku fotia, aj keď je objektív skrytý. Veď sa pozrite.... Naozaj naši fotografi zachytia všetko.. :) Ostatné fotky nájdete na FB stránke našej školy...

N O V I N K A !!!!!

H L A S U J T E !!!!!

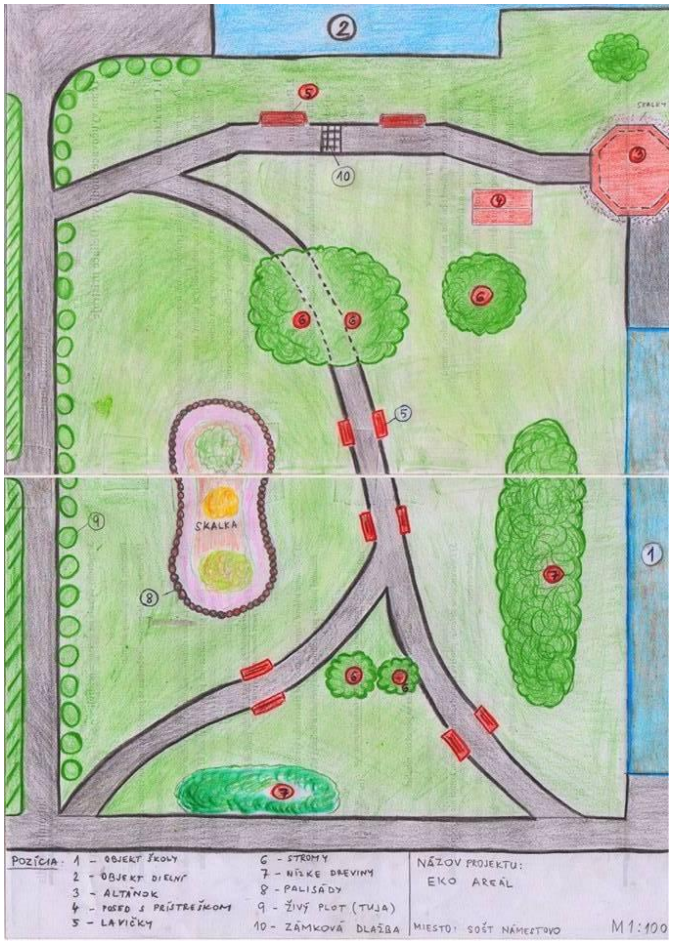

Prosbou o hlasovanie sme ukončili predchádzajúci školský rok. Obsahom prosby o posielanie hlasov, pre tých, čo zabudli, bol projekt na obrázku.

V areáli Strednej odbornej školy technickej v Námestove vznikne „zelená oáza“, ktorá pozostáva z rekonštrukcie altánku, vybudovania prístupových chodníčkov, osadenia lavičiek, vytvorení skalky a výsadby zelene. Projekt vzišiel z iniciatívy žiakov, aby sa vyriešila potreba vybudovať oddychovú zónu, ktorá by slúžila žiakom školy počas teoretického a praktického vyučovania, ale i zamestnancom školy a obyvateľom miestneho sídliska na relax. Prostredníctvom tohto projektu, v ktorom sa budú žiaci a dobrovoľníci spolupodieľať na úprave a zveľadení školského dvora strednej školy, žiaci získajú pracovné návyky, rozvinú si tvorivosť a naučia sa vážiť si dielo, ktoré si vytvoria.

Ďakujeme všetkým, ktorí nás podporili, posielali hlasy a propagovali tento projekt. Výsledok hlasovania sa nám práve „rodí pred očami“, budujeme eko zónu, tak nám držte palce, aby sa dielo podarilo a slúžilo k spokojnosti všetkých.

A na záver Tajnička..

TAJNIČKA

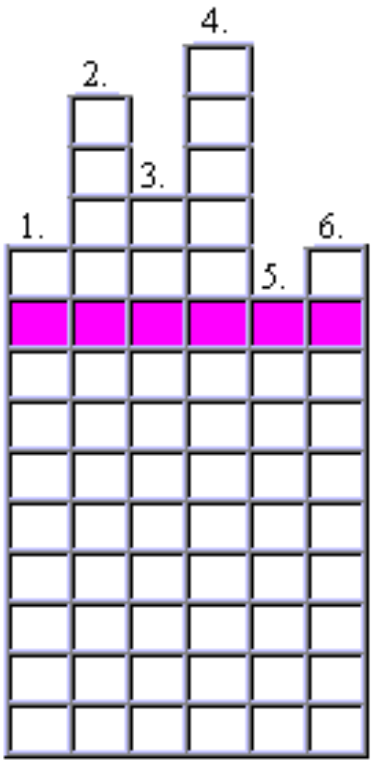

1. Ostrov patriaci Afrike
2. Živočích saván
3. Národný park v Afrike
4. Rastlina, alebo živočích ktorý nežije inde na svete.
5. Púšť v Afrike
6. Ako sa nazývajú polopúšte v Afrike.

Správne znenie tajničky na tomto kupóne odovzdajte p. učiteľke Vorčákovej do 10. októbra.

Máme pre Vás pripravené zaujímavé vecné ceny.

STROJÁRNIK

občasník vydávaný *Strednou odbornou školou technickou,*
Komenského 496/37
029 01 Námestovo

šéfredaktor: Boris Mrekaj, III.C
predseda redakčnej rady: Miriama Klimčíková, III.C

1. číslo- október 2015, IV. ročník (vydávaný od septembra 2011)